NEWS PEOPLE

Maggio 2021 - Numero 15

Tanti auguri a te, tanti auguri a te! Tanti auguri CSE! Tanti auguri a teeeeee! Care lettrici e cari lettori, unitevi al nostro coro di auguri per il centro che ha felicemente compiuto 10 anni. Il 24 maggio 2011 veniva inaugurato, il 24 maggio 2021 sono iniziati i festeggiamenti per il decennale! E come ogni anniversario, anche questo si celebra tra memoria e sogni per il futuro. La storia del CSE è la storia delle persone (People) che lo hanno vissuto e costruito ogni giorno: ragazzi, educatori, famiglie, volontari, collaboratori… Tanti i volti che in questi giorni abbiamo ricordato (e in parte rivisto) con piacere e un po' di nostalgia! Ma la festa è appena iniziata! Ci aspettano altre occasioni per augurarci a vicenda che i tanti desideri espressi soffiando sulle candeline di questo compleanno si avverino per il nostro caro centro! La prima sarà la mostra "Incontri d'arte" in cui ritroveremo, finalmente di persona, amici vecchi e nuovi. Nell'attesa godetevi questo numero 15: maggio è stato per noi un mese davvero intenso, leggetelo fino in fondo!! A presto!

Nella foto: la buonissima torta con cui abbiamo festeggiato il decennale

Bandiere al CSE

Di Raffaele Troisi

Per festeggiare i 10 anni del CSE abbiamo deciso di fare delle bandiere. Ci siamo ispirati un po' alle bandiere tibetane. Abbiamo preso della stoffa molto leggera di colore bianco, poi l'abbiamo colorata con gli acquerelli. Io ho scelto di fare delle righe verticali e orizzontali che si incrociano. Ho usato il blu, il viola, il rosso, l'arancione, il giallo e il fucsia. Abbiamo aspettato che si asciugassero e poi Sheyla e Claudia con il pennarello nero hanno scritto la frase "10 anni di…"; ognuno di noi ha scelto una parola che descrive il CSE e l'ha scritta, aggiungendo la sua firma. Io ho scelto la parola *arte*, perché è un'attività che mi è sempre piaciuto fare. Abbiamo appeso le bandiere all'interno del CSE.

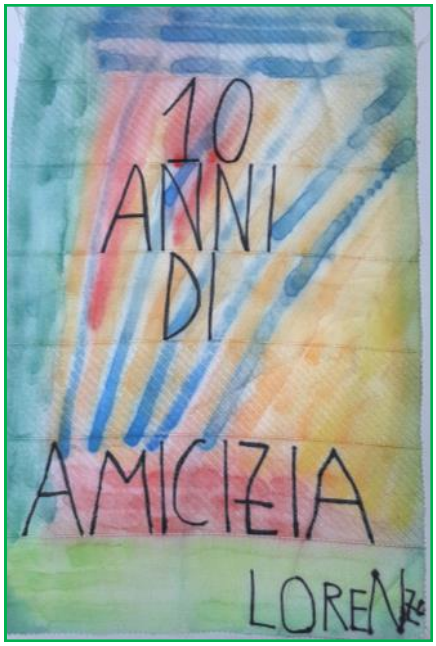
10
ANNI
DI
AMICIZIA
LORENZO

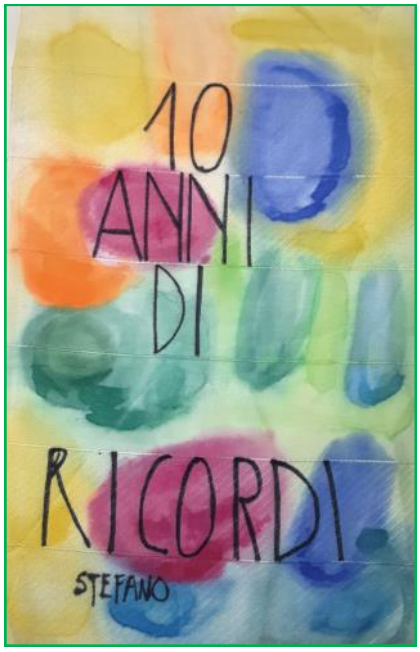
10
ANNI
DI
RICORDI
STEFANO

10
ANNI
DI
FELICITÀ
ANNALISA

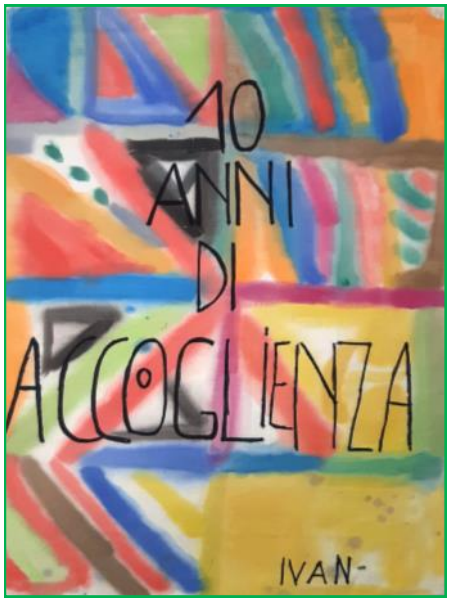
10
ANNI
DI
ACCOGLIENZA
IVAN-

10
ANNI
DI
FRATELLANZA
DANIELE

10
ANNI
DI
GIOIA E
SERENITÀ
ALESSANDRO

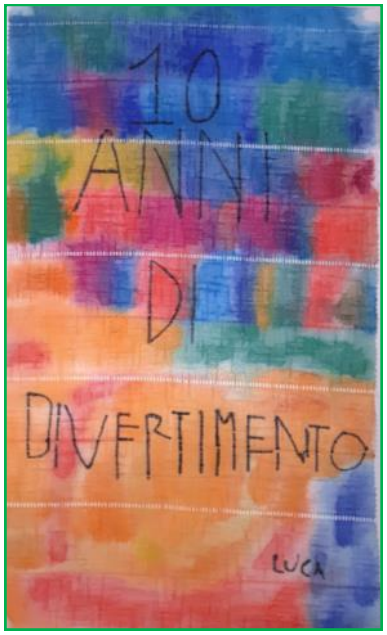
10
ANNI
DI
DIVERTIMENTO
LUCA

10
ANNI
DI
GIOCHI
FRANCESCO

10
ANNI
DI
COLORI
ALBERTO

Sapone artigianale al CSE

Di ALBERTO ROCCA

Per i 10 anni del CSE abbiamo voluto preparare qualcosa di speciale: abbiamo fatto il sapone artigianale. Abbiamo comprato due tipi di base per sapone: una trasparente e l'altra bianca, i coloranti, gli oli essenziali per profumarli e degli stampi in silicone rosa. Prima abbiamo fatto un po' di prove e alla fine abbiamo scelto di fare il sapone alla cannella, al limone e all'arancia. La base per sapone va tagliata in pezzi piccoli, messa in una caraffa di vetro e fatta sciogliere nel microonde per circa due minuti. Per fare il sapone alla cannella abbiamo messo la cannella in polvere, per quelli al limone e all'arancia abbiamo messo qualche goccia di colore e di olio essenziale e poi abbiamo mescolato. Abbiamo versato il sapone fuso negli stampi e lo abbiamo fatto raffreddare 1 ora e mezza. Bisogna fare tutto velocemente se no il sapone si raffredda e si indurisce. Quando è pronto si toglie dalla forma, piano per non rovinarlo. Abbiamo deciso di fare delle belle confezioni da portare a casa come ricordo del decimo anniversario del CSE.

L'ESPERTO DI TECNOLOGIA

Di LORENZO BERECZKI

Questo mese il nostro esperto di tecnologia Lorenzo ci parla di Timvision. Per vedere Timvision devi avere un abbonamento mensile a Tim e la connessione internet. Può essere visto su tv, cellulari e tablet. Su Timvision puoi vedere tanti film, serie televisive e programmi di intrattenimento. Poi ci sono anche film a pagamento che tu compri e poi li puoi vedere tutte le volte che vuoi. Io ce l'ho da tanto tempo e mi trovo molto bene! Recentemente ho visto il film *Fast and furious* 1. Consiglio Timvision perchè è un buon servizio, ci sono dei bei film, è semplice da usare e poi perchè è compreso nel contratto di telefonia Tim. Se volete più informazioni chiamate il 187.

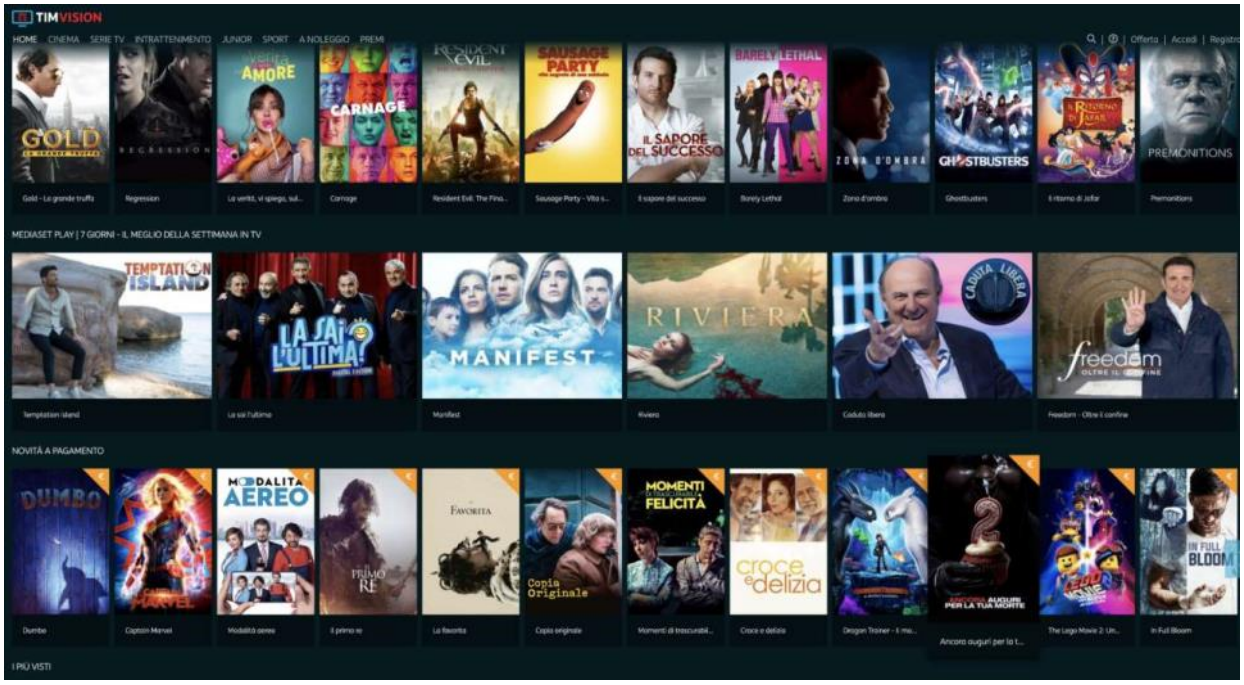

Guardando la notte stellata

Di Luca Lombardi

Nel laboratorio artistico del martedì abbiamo parlato di un grandissimo pittore olandese: Van Gogh. Per uno dei nostri lavori abbiamo scelto di ispirarci al suo quadro "La notte stellata": Van Gogh lo ha dipinto, noi lo abbiamo realizzato con una tecnica simile al mosaico. Con un programma informatico abbiamo ingrandito e diviso in parti l'immagine del quadro, sia a colori, sia in bianco con solo le linee del disegno. Ognuno di noi ha ricevuto un pezzo da realizzare a mosaico. Su giornali e vecchi calendari abbiamo cercato pezzi di carta con i colori del quadro e li abbiamo tagliati prima a strisce poi a pezzettini. Nella mia parte dell'opera c'era il cielo con la luna: l'ho riempito incollando le tessere colorate di tante sfumature; per il cielo ho usato azzurro, blu, nero; per la luna giallo e arancione. Quando ognuno ha completato il suo pezzo abbiamo rimesso insieme tutte le parti e lo abbiamo incorniciato. Mi sembra che sia venuto molto bene! Io ho lavorato non solo seguendo il quadro di Van Gogh ma anche la mia ispirazione. Mi è piaciuto andare a cercare i colori del quadro tra le pagine dei giornali. Osservando la nostra *Notte stellata* penso ad un paesaggio tranquillo e silenzioso.

Alla scoperta di Red Hong Yi

Di Annalisa Campari

Nel laboratorio artistico abbiamo conosciuto una giovane artista orientale che si chiama Red Hong Yi: abbiamo visto dei video e delle foto delle sue opere tutte realizzate senza pennello. In un video ha fatto il ritratto di una cantante con la cera delle candele. In un altro usava una palla da basket per colorare. C' era anche un ritratto di Lucio Dalla fatto con il tè. Poi ci siamo messi al lavoro noi: su dei fogli di cartoncino stretti e lunghi abbiamo dipinto senza mai usare il pennello. Abbiamo sperimentato la pittura con: palloncini gonfiati e pucciati nel colore che tracciavano dei cerchi, forchette, corde, cotton fioc, coni di plastica, tappi delle bottiglie, rotoli di carta igienica. Io ho fatto dei disegni mischiando colori e strumenti: li ho voluti provare tutti e sono venuti molto bene. Mi è piaciuto usare il cono che ho rotolato sul foglio come un mattarello e ha lasciato delle strisce di colore. Non mi è piaciuto usare il palloncino, perché mi è scoppiato in mano e mi ha schizzato la faccia: ero tutta colorata! Gli altri hanno riso e mi hanno fatto una foto.

Ginnastica per gli occhi

Di Stefano Trinco

Vi racconto un'attività che abbiamo fatto nel laboratorio espressivo. Siccome in questo periodo portiamo sempre la mascherina, che nasconde una parte della nostra faccia, abbiamo imparato a comunicare di più con gli occhi. All'inizio abbiamo fatto un gioco: Sheyla ci ha mostrato delle foto di persone di cui si vedevano solo gli occhi e noi dovevamo indovinare se esprimevano paura, rabbia, sorpresa, disgusto, tristezza o felicità. Poi ci siamo messi a coppie: uno dei due provava a esprimere le emozioni con gli occhi, l'altro lo fotografava con il telefonino montato su un cavalletto. Hanno partecipato anche le educatrici! Il lunedì mattina, nel laboratorio di informatica, ognuno ha lavorato alle sue fotografie: prima sul cellulare le abbiamo trasformate in bianco e nero, poi le abbiamo inviate sul pc dove abbiamo ritagliato solo gli occhi. Di questa attività mi è molto interessata la parte informatica, perché ho potuto lavorare sia al cellulare, sia al computer. È stato anche bello il lavoro a coppie. Mi sono divertito a fotografare il mio compagno che faceva le facce

Questione di... sguardi

A tutto sport!

Di Greta Sangalli

Il cse sta partecipando al progetto sport della nostra cooperativa Sociosfera. A marzo gli operatori hanno fatto una lista del materiale che ci serviva e lo hanno mandato a Cristina che è la responsabile del settore *sociosport* di Sociosfera. Così poco dopo sono arrivati un bel po' di attrezzi: un canestro, palle da basket, cinesini, bastoni, ostacoli, cerchi, bocce, vortex (gioco per lanci). Cristina ci ha dato un programma di attività da fare ogni mercoledì con Giovanni, il tecnico di attività motoria. Ci alleniamo nei vari sport. Per ora abbiamo provato bowling, pallavolo, bocce e basket. Quello che mi è piaciuto di più è basket. Abbiamo imparato a tirare a canestro, abbiamo provato a lanciare vari tipi di palle. Io ho fatto 3 canestri! Raffaele ne ha fatto più di tutti. E' stato bello giocare fuori. Mentre Giovanni ci insegnava a tirare, Sheyla ha fatto delle foto e dei filmati. Metteremo qualche foto sul giornalino e qualche foto sulla pagina facebook del cse.

Per questo progetto ogni centro ha la sua squadra. Per la nostra abbiamo votato il nome *People Team* e nel laboratorio di informatica abbiamo creato ognuno la sua figurina, con la maglia arancione!

Ciao! Sono Ivan

Di Ivan Di Fresco

Dal mese di maggio la squadra del CSE ha acquistato un nuovo compagno: Ivan! I ragazzi lo hanno accolto con calore ed entusiasmo. Ecco il suo primo articolo su Newspeople, in cui ha scelto di presentarsi. Benvenuto a Ivan In redazione!

Ciao mi presento sono Ivan un ragazzo di 44 anni, frequentavo il Centro Piamarta a Milano, ma ora sono venuto al CSE e mi piace tanto, ho trovato nuovi compagni che mi hanno accolto bene e sono felice. Seguo il calcio da quando ero piccolino, tifo la Juve e il Palermo, che è la città dove sono nato. Ho ancora dei parenti che vivono lì e di solito li vado a trovare in agosto. Quando ero piccolo mi divertivo a giocare a calcio in oratorio, ora lo guardo in tv. Una volta sono stato a San Siro con mia mamma a vedere il Palermo quando era in serie A. I miei giocatori preferiti sono Miccoli e Ronaldo. La mia passione per il calcio è nata quando da piccolino ho visto la nazionale, quella con Schillaci. Erano i Mondiali del 90. L'Allenatore era Vicini e giocavano: Vialli, Baggio, Zenga, Baresi, Bergomi, Ferrara, Maldini, Ancellotti e tanti altri campioni ;questa nazionale ci ha fatto sognare!!!

Passione INTER

Di Alessandro Serra

La mia squadra del cuore è l'Inter. L'ho tifata, fin bambino. Dell'Inter ho lo zaino, la borsa, il cappello dell'Inter, il diario degli Interisti e il diario del Fantacalcio, le lenzuola e il cuscino, l'orologio, 2 maglie, un sacco di spille, il " il diario che sta con il cuore e con il calcio", la pochette, i fazzoletti, 3 mascherine, 3 pigiami, la fascia da capitano e la bandiera. Non l'ho mai vista a San Siro perché non mi piace lo stadio, preferisco vederla in televisione. Una volta ho visto il derby in pizzeria con i miei amici: l'Inter ha vinto 2-0! Quest'anno ha vinto quasi tutte le partite in serie A. Mi è piaciuta la partita Inter-Parma, in cui l'Inter ha vinto 6-0! Di questa squadra il mio giocatore preferito è Darmian. Zanetti è stato il mio primo idolo quando giocava. Vorrei che vincesse anche la coppa Italia. Mi piace l'inno dell'Inter "Pazza Inter Amala"!, l'ho cantata quando ha vinto lo scudetto. Conte come allenatore è stato bravo, ma io preferirei che arrivasse ad allenare Marco Materazzi. Rimarrò interista per sempre, non cambierò mai squadra!!

APPUNTAMENTO AL CINEMA

Elliott il drago invisibile

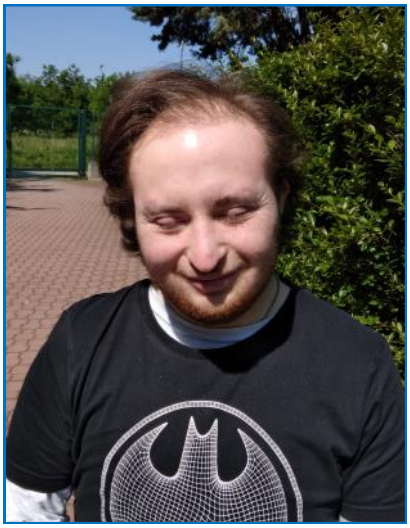

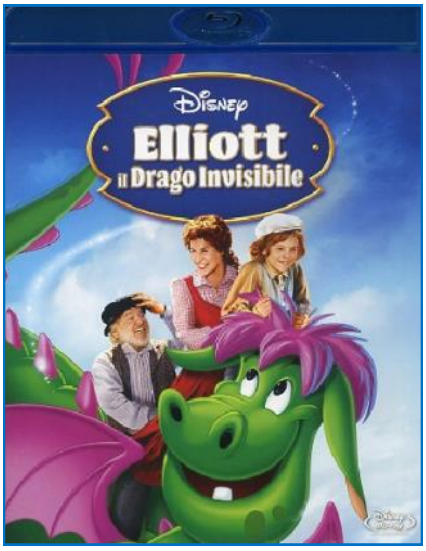

Di Francesco Tenuta

Il protagonista del film è un bambino di nome Pete; mentre è in viaggio con la sua famiglia fanno un incidente e i genitori muoiono. Spaventato scappa nel bosco e lì incontra un drago buono, Elliott, che sa volare, sputa fuoco e può diventare invisibile: è veramente magico! Pete cresce nel bosco finchè un giorno incontra Grace, una guardia forestale, che lo porta a casa con sé. Pete presenta Elliott a Grace e a tutti gli abitanti del villaggio, che però lo vogliono catturare. Con Grande dispiacere Pete capisce che è il momento di separarsi dal suo amico drago e lo fa scappare verso nord per salvarlo. Pete rimane con la sua nuova famiglia e.... il finale lo lasciamo a voi! È un film bellissimo! Il personaggio che preferisco è Elliott perché è forte e perché aiuta Pete che è un bambino. Vi consiglio di vederlo mangiando una bella mela rossa, il frutto che mangiano insieme Elliot e Pete in una scena molto bella.

Poesia portami via

La nostra Annalisa ci dedica una nuova poesia di Gianni Rodari

Di Annalisa Campari

Quando è bianco lo spazzacamino?
Un poco alla festa,
un poco al mattino:
tutto il giorno se ne va
per paesi e per città,
in casa dei ricchi e dei poveretti,
su per le cappe e per i tetti
con le mani e con i ginocchi:
di bianco gli resta il bianco degli occhi.

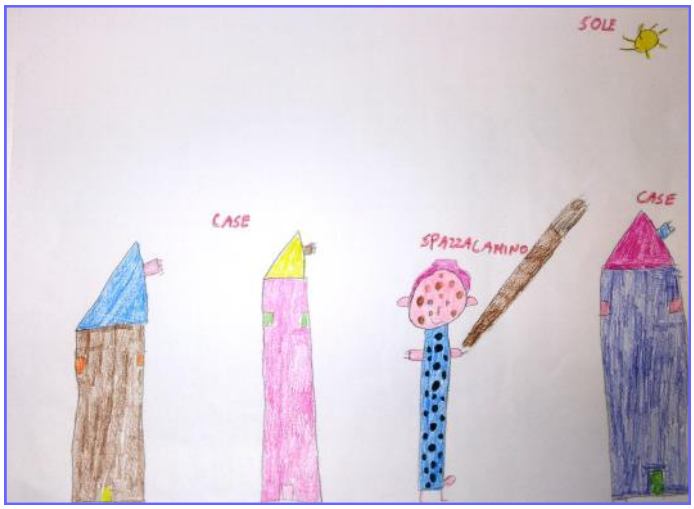

MAGGIO

Il 1 Maggio è la festa dei lavoratori, si ricorda il grande sciopero generale del 1maggio 1886 che ci fu negli Stati Uniti per ridurre la giornata lavorativa a 8 ore. Nell'antica Grecia e nell'antica Roma il mese di Maggio era dedicato a 2 dee: Artemide dea della fertilità e Flora dea della fioritura. Ecco perché molti paesi festeggiano la festa della mamma in questo mese. Per questa festa abbiamo scritto una poesia per tutte le mamme. Inoltre il 24 maggio è il compleanno del CSE quindi per noi anche questa è una data veramente importante. Quest'anno abbiamo festeggiato 10 anni di attività con una splendida torta, giochi e tante altre sorprese che vi racconteremo!!!!

Proverbi sul mese di maggio

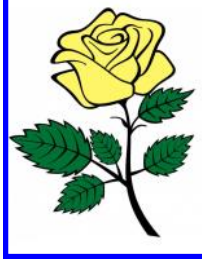

Per santa Rita ogni rosa è fiorita.
Aprile fa il fiore e maggio si ha il colore
Per sant'Urbano il frumento è fatto grano

Alle nostre mamme

Alla mia mamma che è sempre disponibile e gentile con me,
alla mia mamma che mi compra tante cose,
alla mia mamma che cucinava e cuciva per me,
alla mia mamma che era una bella persona,
alla mia mamma che non smette mai di viziarmi,
alla mia mamma che mi prepara le torte,
alla mia mamma che si preoccupa sempre per me anche se sono grande,
alla mia mamma che è bella e simpatica,
alla mia mamma che brilla come una stella cadente,
alla mia mamma che mi aiuta sempre,
alla mia mamma che è la persona più buona che conosco,
alla mia mamma che mi prepara cose speciali,
alla mia mamma di cui sono tanto orgoglioso,
alla mia mamma che non si stanca mai,
alla mia mamma che era molto felice.

A tutte voi GRAZIE DI CUORE!

TANTI AUGURI!

Bacheca dei pensieri

Questo mese la bacheca dei pensieri è dedicata ai dieci anni del nostro centro: ogni membro della redazione ha condiviso un ricordo, un augurio, un'emozione.

DANIELE Sono arrivato da poco al cse e non conosco ancora tutti bene. La prima volta che sono venuto ho conosciuto Claudia che mi ha presentato tutti. Mi piace venire al cse, mi piace soprattutto giocare al lancio degli anelli.

IVAN: quando sono entrato il primo giorno mi è piaciuta la tranquillità di questo posto. I compagni mi hanno accolto bene! Ho conosciuto tanti nuovi amici.

RAFFAELE: Mi piace venire al cse perchè ci sono i miei amici. Mi ricordo la gita a Gardaland, è stato bello quando ho fatto le montagne russe con Martino. Tanti auguri a tutti noi!

ALBERTO: Mi piace il cse. Mi piace soprattutto il laboratorio teatrale perché recito. Il laboratorio dei saponi mi è piaciuto molto. Buon compleanno cse!

LUCA: durante il fine settimana non vedo l'ora che arrivi il lunedì per tornare al CSE. Mi fa sempre piacere lavorare con le operatrici e i compagni appena si potrà mi piacerebbe organizzare una cena per festeggiare i 10 anni del CSE.

GRETA: mi piace venire al cse e sono contenta che arrivino nuovi compagni così diventiamo un bel gruppo. Faccio volentieri tutte le attività, mi piace tanto il fantacalcio .

ANNALISA: mi piace tantissimo venire qui perché posso imparare tante cose insieme ad amici e operatori simpatici. Ho sempre voglia di venire al centro e mi piacciono soprattutto i laboratori artistici. Ho un bel ricordo di quando facevo zumba.

STEFANO: è tanto tempo che sono qui e mi piace stare al centro tra amici, perché si fanno tante cose . Mi mancano un po' le gite che ora non si possono fare perché ho dei bellissimi ricordi di quelle che abbiamo fatto.

LORENZO. qui ho incontrato degli amici e mi piacerebbe invitarli a casa mia. Mi ricordo di tante cose belle che ho fatto al centro e in gita. Mi sono affezionato a Martino, un operatore che adesso non lavora più qui.

FRANCESCO: alla mattina quando mi sveglio sono contento di venire al CSE! Mi piace tanto poter raccontare dei miei film sul giornalino.

ALESSANDRO: mi piacerebbe festeggiare il cse con tanti palloncini. Caro cse tanti auguri! Mi piace venire al centro perchè è bellissimo stare insieme (soprattutto agli interisti).

News da Casa Mosaico

Questo mese gli amici di Casa Mosaico ci propongono una ricetta che hanno collaudato nel loro laboratorio di cucina.

Toast al forno

INGREDIENTI

- 1 pacco di pane a fette
-1 busta di prosciutto cotto
-1 pezzo di Emmental
-2 uova
-2 bicchieri di latte
-sale e pepe
-formaggio grattugiato

Per prima cosa Lorena ha tagliato a pezzetti l'Emmental. Nel frattempo abbiamo mescolato in una ciotola il latte con le uova, e abbiamo aggiunto un po' di sale e di pepe. Poi abbiamo preparato la teglia con la carta da forno. A questo punto, uno alla volta, abbiamo preso una fetta di pane, l'abbiamo inzuppata nel miscuglio di latte e uova, l'abbiamo fatta sgocciolare un po' e l'abbiamo messa nella teglia. Jenny ha tagliato a metà alcune fette di pane per riuscire a riempirla bene tutta. Alla fine tutte le fette di pane erano una vicina all'altra. Sopra abbiamo messo prima il prosciutto e poi i pezzetti di formaggio. Poi abbiamo fatto un altro strato di pane inzuppato. Come ultima cosa Giorgio ha dato una spolverata di formaggio grattugiato (Giorgio è un volontario che è arrivato da poco e che fa qualche attività con noi). La teglia era pronta, l'abbiamo messa in forno a 200º per 20 minuti. A pranzo, il giorno stesso, abbiamo mangiato i toast cucinati da noi. In forno sono diventati croccanti e il formaggio si è fuso. Erano buonissimi, da 5 stelle! Talmente buoni che mentre scriviamo questa ricetta ci è venuta fame... La prossima volta che facciamo questi toast ne teniamo un po' anche per voi! Vi salutiamo!
Lorena, Ivana, Malika, Jenny e Massimo

Centro Socio Educativo "People"

Via Manzoni 4

Segrate (MI)

CSE people sociosfera

al servizio della persona
e della comunità

Società Cooperativa Sociale
Via Antonio Gramsci, 9 - 20831 Seregno (MB)
TEL. 0362 32 56 30 - FAX 0362 32 68 22
info@sociosfera.it - www.sociosfera.it
pec.sociosfera@pec.sociosfera.it

SISTEMA QUALITÀ CERTIFICATO
CSI CERT UNI EN ISO 9001:2015